臺灣日日新報 昭和十三年十月十九日（水曜日） 第一万三千八百六十號 （一）

臺灣新民報 夕刊 十月十八日 （第二版）（明治卅一年一月廿日第二種郵便物認可）
編輯兼發行人 竹木一雄 發行所 臺北市榮町四丁目卅二番地 電話（一八五）番 日日新報社
支局 基隆支局 臺中支局 臺南支局 高雄支局 花蓮港支局 大阪支局 東京支局
夕刊一部一錢 一個月定價一圓

○○○○雨部隊 博羅を占領す

續いて猛前進を開始

【東京十八日發同盟】大本營陸軍部發表—十五日朝惠州を占領せる我が部隊は進擊を續行し十六日午後三時○○、○○兩部隊は博羅を占領、續いて前進中

支那側も確認

【香港十七日發同盟】外字紙報道に依れば東江を渡河進擊中の我軍が十七日博羅を占領せることを支那側でも確認してゐる

廣九線を遮斷

【東京十八日發同盟】大本營陸軍部正午發表
一、敵は惠北北岸惠州、廣九鐵道の諸要地その他各所の機關を機動し加ふるに十四日夜の豪雨のため各河川增水せしと道路不良とのため前進極めて困難なりしも將兵の士氣極めて旺盛にして順調なる前進を續行中なり
二、廣九鐵道は十五日午後石龍東南附近においてこれが破壞に成功せり
三、十六日英機、能代、花岡、三水、廣東方面一帶は特に異狀を認めず、增城西方○○地方附近には敵地を機動しつつあるものの如し

西進部隊が完全に遮斷

【香港十七日發同盟】當地英字紙フレグラフの報道によれば淡水より西進せるわが軍は九龍國境より北方十五哩の地點及び樟木頭南方において廣九線を完全に遮斷した

二箇所より上陸し 果敢に敵を猛擊

奇襲的戰法で淡水に進入

【廣州十七日發同盟】十二日未明廣東灣○○に上陸した○○部隊は淡水に向ひ進を開始十二日午後早くも淡水南方の○○地に突入、恩師團より派遣されてトラックに依つて駐屯中の敵がトーチカに據る優勢なる兵力を以て頑强に抵抗するや、我が部隊は山砲四門、自動車二十台、死體九十を遺棄した儘廣州方面に退却したのであつた、淡水陸地は昨年以來廣東側が上陸阻止のため○○地を構築したところであるがわが部隊の前記戰法に驚くも關何の術にも立たなかつたものであつた上陸せる○○部隊は淡水に向ひ進を開始十二日早朝淡水に突入したのであつた

常平以南の驛員連

三箇列車で英領内へ遁入

【香港十八日發同盟】當局大公報の報ずる所に依れば廣九鐵路沿線常平驛に集結中の敵は十七日朝深圳に到着し英領内に入らんとして同所の警備兵と衝突を開始したが、英兵の應援に依れば常平驛近くの各地點に集結中の敵は十七日午後三時頃迄に悉く英領内に遁入を許可されたが三列車は英領内、沙田驛に停車させ國境警備兵は目下之を監視中である

十回に亙り廣東空襲

百五十一師 逃場を失ひ

【香港十七日發同盟】英空軍の報道に依れば廣北岸に逃避の機を失つた儘百五十一師と二十三師の數十個團と敵軍は目下機關銃と迫擊砲の猛射を浴びて殆んど全滅に瀕してゐる

粤漢線の遮斷迫る

【香港十七日發同盟】外字紙の報道に依れば日本軍主力は從化に向ひ西北進中で粵漢鐵路線は日增に緊迫の度を加へつゝあり

深圳に中立地帶

香港賑災會、中村總領事と交涉

【香港十七日發同盟】當地賑災會代表ヘンリー・バルトリタ及びロナルド・ハル兩氏は廣東省より英領に避難しつつある難民救濟のため國境に中立地帶を設置した旨日本側と協議中であつたが十七日香港駐在中村總領事は右に就き好意を以てこれが設立を考慮する旨回答した、依つて香港賑災會は直ちに九龍半島の國境深圳に中立地帶を設置する○○を協議に着手した、右に對し香港駐在中村總領事は次の如き意向を述べた

國境に中立地帶を設置すること

▲中村總領事（三菱商事出張店長出本眞前任者に代り十八日朝廣州より來港）

▲中村總領事は廣東に於ける日本人の引揚に關し十分の考慮を拂ひ來つたが、この問題は單に廣東に於ける日本人のみならず、廣東に於ける各國人の問題でもあるから、この點に關し各國總領事と協議を遂げた上、廣東に於ける各國人の引揚に關し日本側と協力したい

▲この點に關し日本側は出來得る限り便宜を與へる考へである

▲先に日本軍の爆撃により廣東に於ける各國人の財産に相當の損害を與へたが、この點に關しては日本側は出來得る限り賠償する考へである

▲中村總領事は廣東に於ける各國人の引揚に關し日本側と協力したい

靖國神社臨時大祭
けふ伊藤勅使參向
陸海軍大臣以下遺族も拜禮

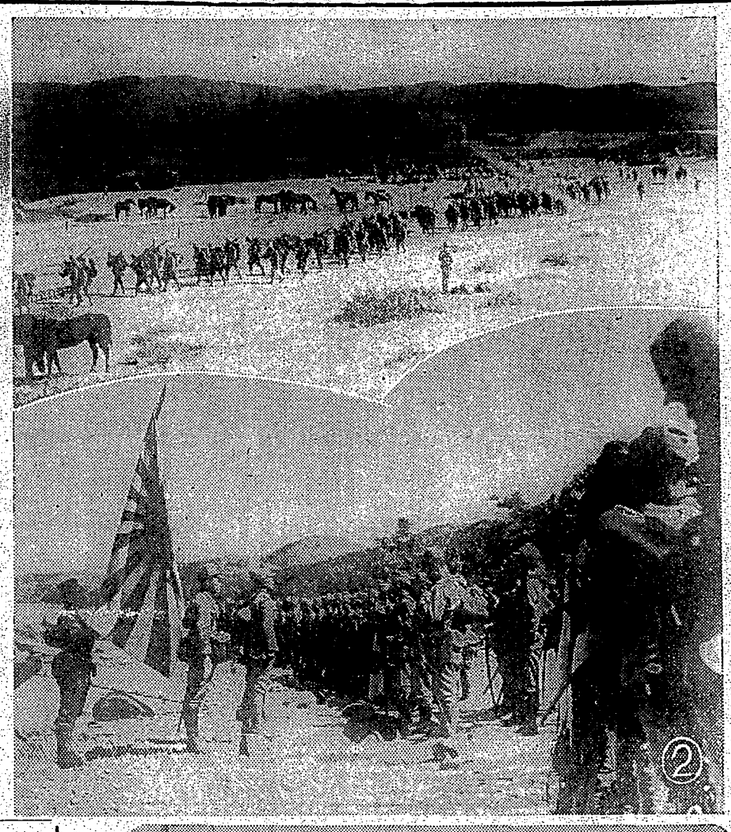

【東京十八日發同盟】靖國神社臨時大祭第一日の十八日は朝來の雨も午前七時頃から早くも靜まり參列の遺族は午前七時頃から續々と參集し午前八時には勅使の伊藤侍從武官、鈴木宮司以下本殿に參列者席に御臨席を仰いで神饌を供すれば午前八時二十分には勅使、米内海相大臣、川島陸相大臣、小林參謀總長をはじめ陸海軍各代表は軍服正裝に威儀を正して本殿に參進、午前九時勅使御祭文奉讀、次で伊藤侍從武官より御幣物を奉じて參向、參列者一同參拜に移り同時に御祭文を奏上、玉串を奉奠、拜禮の後直ちに本殿に入り午前九時半頃から遺族の拜禮あり引續き海軍大臣、川島陸軍大臣、小林參謀總長、米内海相大臣、板垣陸相大臣、吉田海軍次官、梅津陸軍次官、末次海軍軍令部次長、多田陸軍參謀次長、山下奉文軍事參議官、阿南惟幾軍事參議官、杉山元軍事參議官、畑俊六軍事參議官、古賀峯一海軍參議官、永野修身海軍參議官、嶋田繁太郎海軍參議官、東條英機陸軍參議官、寺内壽一陸軍參議官、西尾壽造陸軍參議官、小磯國昭陸軍參議官、長谷川清海軍參議官、及川古志郎海軍參議官、豊田副武海軍參議官、梨本宮守正王殿下、朝香宮鳩彥王殿下、東久邇宮稔彥王殿下、竹田宮恒德王殿下、北白川宮永久王殿下、久邇宮朝融王殿下、賀陽宮恒憲王殿下、閑院宮春仁王殿下、伏見宮博恭王殿下、山階宮武彥王殿下、華頂宮博忠王殿下、久邇宮多嘉王殿下、朝香宮鳩彥王妃殿下、東久邇宮稔彥王妃殿下、竹田宮恒德王妃殿下、北白川宮永久王妃殿下、久邇宮朝融王妃殿下、賀陽宮恒憲王妃殿下、閑院宮春仁王妃殿下、伏見宮博恭王妃殿下、山階宮武彥王妃殿下、華頂宮博忠王妃殿下、久邇宮多嘉王妃殿下、朝香宮鳩彥王殿下、東久邇宮稔彥王殿下、竹田宮恒德王殿下、北白川宮永久王殿下、久邇宮朝融王殿下、賀陽宮恒憲王殿下、閑院宮春仁王殿下、伏見宮博恭王殿下、山階宮武彥王殿下、華頂宮博忠王殿下、久邇宮多嘉王殿下、朝香宮鳩彥王妃殿下、東久邇宮稔彥王妃殿下、竹田宮恒德王妃殿下、北白川宮永久王妃殿下、久邇宮朝融王妃殿下、賀陽宮恒憲王妃殿下、閑院宮春仁王妃殿下、伏見宮博恭王妃殿下、山階宮武彥王妃殿下、華頂宮博忠王妃殿下、久邇宮多嘉王妃殿下

白耶士灣より

（一）惹ふ間もなく直ちに進擊の陸軍部隊（2）正に前進に移らんとする海軍部隊（3）後續部隊も續々と上陸（陸軍省許可濟）

入選の喜びを語る
第一回臺展の新人

最初から自信はなかつた
鍛治安子さん

第一回臺展に入選の榮冠を擔いだ臺北での新入組の顏觸れを擔いだ臺北での新入組の顏觸れを擔いだ臺北での新入組の顏觸れを

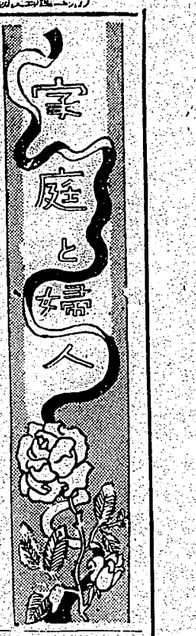

秋は離乳の好季節

どんな點に注意すればよいかを主婦ノートがお答へする

離乳期が暑期から風邪にかかつてゐるため秋まで、延した子供さんや、丁度今が離乳期にある子供さん達に對しては充分注意してこの時期に失敗しない樣にしていただきたいと思ひます

大體(乳兒)の發育狀態に故障なく、順調でない場合で、生後七八ケ月頃からそろ〳〵離乳に取かゝります。乳に前期が生ず初めたら母乳以外の色々のものが喰べられ、日つ母乳だけでは榮養が不足であるといふ證據なのです。この時期が過ぎて既に數本の齒が生えても、また母乳だけで他に何も與へずに育てた子供等は、食物の種類や量の不足の爲め不健康に陷り、顏色が蒼白となり體重もふえないものです。

先づ離乳までの母乳を止めて一回二分の二牛乳（牛乳二、水一の割合）に少量の砂糖をまぜたものをあたへ、二三週間これを續與し別に異常がなければ、こんどは一日二回とし、次に慣れない牛乳次には重湯や粥などを一日一回與へます。次にスープを與へ、それから馬鈴薯や玉蜀黍をよく搗るか裏漉して與へます。人工榮養による乳兒ならば重湯から始めて次に粥を與へます。粥の中には鰹節の煎汁を**半分(半熟)**にして入れますからして次第に粥の固數を減し生後一年半ぐらゐの間に全く離乳させるのであります。

離乳期中は常に幼兒の身體に氣をつけて少しでも變調があれば直ちに食餌を加減しなくてはなりません。この頃から食事の善し惡しがその子の一生涯の健康に關係するのですから充分の注意をおこたらないやうにしたいものです。

園藝メモ

温室の仕事

夏季戸外に取り出したものは、室内に入れる前に、夜間は戸を開けて置く程度に外氣に慣らしておくことが必要です。

室内の温度は晩春より夜間四五度、晝間五千度、晩春は晝夜間六〇度、晩間七〇度前後を保つやうにしたいが、加温し始めます。しかし、初めは寒い日の夜だけ少し加温して、漸次に晝夜間とも晩春の温度に慣らすやうにしたいが、加温して夜間だけ晩春の温度を保たせるやうにし、あまり急激にならないやうに注意します。

秋冷に向つて洋服も冬物の用意は忙しい頃となりました。前々の冬物を取出して、よく調べなければなりません。夫だけして置けば、お客樣に行つて洋服の場合れにもならず着られるもので、着

流行おくれや色のさめた洋服

今冬は新調を見合せ

られなくなつたものを着られる樣に工夫いたしませう。新調をしないことにして有合せを更生させて上手に着ることを考へませう。襟が古くなつて着られない物、これは襟の形を變へるとか一寸した所から少し縮巾へれば洋服に復活いたします。

着られなくなつたものを着られる樣に工夫いたしませう。新調をしないことにして有合せを更生させて上手に着ることを考へませう。襟が古くなつて着られない物、これは襟の形を變へるとか一寸した所から少し縮巾へれば洋服に復活いたします。

丸のまま染められます。

古どんな物でも工夫次第で更生して細まく〳〵となつた小切れは、手藝品に工夫して作ります。から乾しますと、何にも買はなくても洋服に多の仕度が出來るのであります

身體に合つたのを着せたいものです。そして登年級代を出せば宜しいので三年目にはもう良い加減さうするし、小さくなりますから、さうしたら色揚げして作り變へます。そしていよ〳〵着られなくなつたら、あちこち集めてスエターのやうなものを作ります。個餘今盛んに編られてゐる古糸服の利用も誠に結構です。その工夫の研究は樂く、ユカタ、メリンスの

おいて、やはり

婦人サロン

椅子に御用心

若頃の若い人は一般に活潑なので、お客樣に行つて洋服の場合など椅子をすゝめられた時、見境なくうつかり腰かけると失敗することがあります。といふのは、フワリとした安樂椅子などはドシンと勢よく腰かけると、すつぽり沈み込んでしまひ、さうしたら色揚げして作り變へます。そしていよ〳〵着られなくなつたら、あちこち集めてスエターのやうなものを作ります。個餘今盛んに編られてゐる古糸服の利用も誠に結構です。その工夫の研究は樂く、ユカタ、メリンスの着物、襟巻の着られなくなつた物、手巾、やはり

批評と紹介

◇細菌學新研究の一書籍（淺見朗著）最近の細菌學の研究の進歩は極めて顯著な事實で、細菌に關する研究の書籍も亦極めて多數に出版されてゐる。純理上の研究を主としてゐる。應用方面の研究を主としても、新しい研究の傾向を良く知るといふ事も極めて必要であるといふ立場から、著者が極近の諸種の諸傾向を示した好著。醫師、藥劑師、衞生關係者、學生諸君に關する細菌の學說、實驗法、目的に關する細菌の生長とプラウム線、毒の活動等最近の研究者たちが興味深く感ずるものが多い。著者は醫學博士、帝國生物學研究所員四大刻印税一八七頁一二〇（東京市麹町區內山町二ノ六同文館）

子供欄

みぢのお話

二、三千もある大きいものです。この外もみぢ葉の形をしてゐないが、葉の面が紅くなるものでも、いろ〳〵紅葉するものがあります。霜の降るところになると、楓の葉や、はぜの葉（これから蠟をとる）なかんまどといふ木の葉などは、もみぢに變らず、すぐ紅葉いたします。また、木の實は、このやうに紅くなるばかりでなく、黄色に變るのも少くありません。その中でも、いてふなどはよく知られてゐます。

子供の食事には細心の注意が必要

この八ケ條をお守り下さい

子供の食物については、教育上、衞生上からも兩生上からも細心の注意を拂つていただきたいものですが、次の八ケ條は最も必要な程にされたいものです。

一、食物は定つた時間に與へること

二、幼兒は現在食物を玩具にしたがる傾向がある、惡い癖にならぬ樣注意すること

三、よく噛んで食べる習慣を養ふこと

四、幼兒の食餘具には料理に使へるものにはいふまでもありません

五、食器は成人に用ひる物と異つた物を用へたがる時は消化器に異狀があるしるし

六、少量だからと云つて、不消化物や刺戟物に注意して與へぬこと

七、幼兒の便の下痢に傾いた時、發熱等の急性の疾病症狀が現れたら直ちに食物を加減すること又便秘し易い子供は、牛乳や藥を用ひさせるより果物汁とかマルツエキス等を與へて自然に整腸しお腹を柔らかにすること

八、水分を充分に與へる。熱發時や腹痛の際には水分が不足せぬ樣注意すること

廢物利用

古ハガキの利用

どちらのお家にも古ハガキはかなりあるものですが、これを紙屑籠に捨てないで、次のやうに利用されればよろしいかと思ひます

小形アルバム

ハガキの古いのを裏表同樣にぬつて張かします、これだけでもいゝ

紅葉する理由

一は、葉緑素といふものが、次第に冬になつて來て、葉の中の細胞内に紅色の色素をつくるからです。この葉緑素は美しい小さい緑の粒で、このために葉が秋色もあざやかに育つのです。夏の盛りには、どん〳〵太陽の光と共に働いて、秋に紅葉する頃や、冬が來ても雨らない養分が體へるのもあの青々とこんもり澁つた葉であるその中にある葉緑素の關係なのです。春から夏へかけて働いた葉緑素は大體その仕事を終へるので、散つてしまふ前、美しい衣裳（葉）をきて

見て喜ぶ

んでもらひ、やがて〳〵と風に散るのですが、秋の紅葉を見に山へ行つた時は、形のよい葉を拾つて來て押葉に貼へるのも面白いことです。それは紅葉について、もつれいいことに澁ひありません。

食卓メモ

茶碗で作つたコップはどうも割れたり缺けたりして形がよく美しくない。割れた時はこれはやよつとしたコツに依ります。つまり、コロッケの練粉は前初に油でいためておき、これを揚つた馬鈴薯に混ぜて、衣をつけて揚げるのが法則ですから、外側が狐色にさへなればそれでいいのです。揚げ方さへ色が悪くなり、割れて困ることはありません。

蓄音器の竹針

蓄音器の竹針は一回ごとに取換へるものですが、普通家庭用の手廻し蓄音器では、一回ごとに取換へるのは餘り安く使へるために、勿體ないやうな氣がするものです。ガナイフンのソロとか獨唱曲のやうな場合には、一回ごとに取換へるのが理想的ですが、普通家庭用の手廻し蓄音器では、二回位は取換へなくても差支ありません。但し初めは針先がとがつてゐますから、一回位は取換へた方がよいでせう。

たきつけ

一本のマッチも無駄につかへないこの頃です、古いハガキの處分にもいろ〳〵工夫がいります。

蟲　物

必要の大きさの紙の上に糊をベタ〳〵と塗り合せて貰ひうけます。その上に包裝用の紙を刀で二、三寸幅の格子に殘して卵で押しておきます。其上に又元のやうにハガキをベタ〳〵と貼りつけ、この場合重箱の蓋合せ目がたがひ違ひになるやうにして、その上に大きな石を貼ります。兩面に二回位をかへて夜露に二、三回あてると色のよい乾物となり、見た上面白くもあります。

古醫學から再檢討

病毒排除　**血液循環とふる血療法**

◆こんな症狀の方は是非一讀あれ

▽頭痛、耳鳴、肩凝、手足の痺れる人（中略）▽動悸、息切れして、胸苦しく、夜眠れない人（中略）▽便秘がちで次第に二三日も出ない人（後略）

申込所　古醫學研究所

東京市芝區櫻川町二五八四番・二六三八番

雜誌「婦人と家庭」は毎月一回十五日發行

高血壓は手足の痛みに惱むか！

頭重、耳鳴、肩凝りや動悸したり舌もつれして

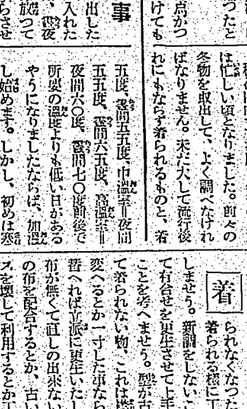

節々が痺れ

病原とは

……靑葉が少くなる頃には額の靑筋が多くなると昔から云はれて居ります。こゝに云ふ靑筋とは靜脈ですが、動脈も矢張り外氣の影響を受けて目にこそ立たないが硬ばつて來るのです。動脈が硬ばると彈力性が弱くなり膨らむ力がなくなりますから、その中を流れてゐる血壓が自然と高くならざるを得ません。殊に頭腦部に於ける動脈は頗る過敏ですから昨今のような氣候の變り目には他の部分以上に刺戟を受け、直ぐ負けて動脈が破れます。此の現象は中年後頃新聞紙上に腦溢血で斃れる方々の多いのを見てもお解りになりませう。共の他動脈硬化はいろ〳〵な重患の原因となりますので、秋口の昨今、高血壓の方々に一層に慈重を要望出來ねと云ふ點があります。

ふる血

「ふる血」とは、多年の間に動脈を侵し、動脈を硬化させ、血壓を高くする病氣の事です。

取れゝば丈夫になる

手足の痺れ痛みに惱んだ高血壓が快方に

東京市芝區櫻川町　石垣四郎

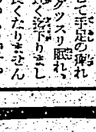

筆者永年醫學が進み小化器官の疾患も治り、夜も口ク〳〵熟睡出來、いや氣持で過してゐりました。

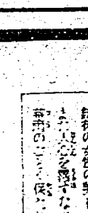

新發賣品！

時代が生んだ胃の代りをする

胃腸藥　**名さやか**（胃水）

澱粉・蛋白・脂肪の消化吸收と胃痛

全國有名藥店にあり

定價一二三〇　一〇〇

●裁縫

で頭の疲れた奥樣へ

ノーシンをお奬めする●

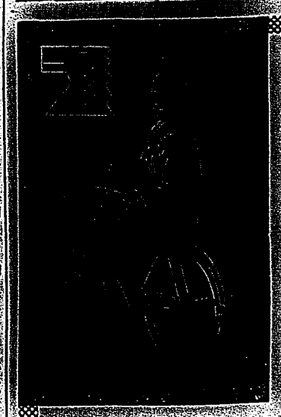

ゼブラ製自轉車

一等國の一等車！

車の良否が一番よく檢討される時です（自轉車）

張文魁兄弟商會

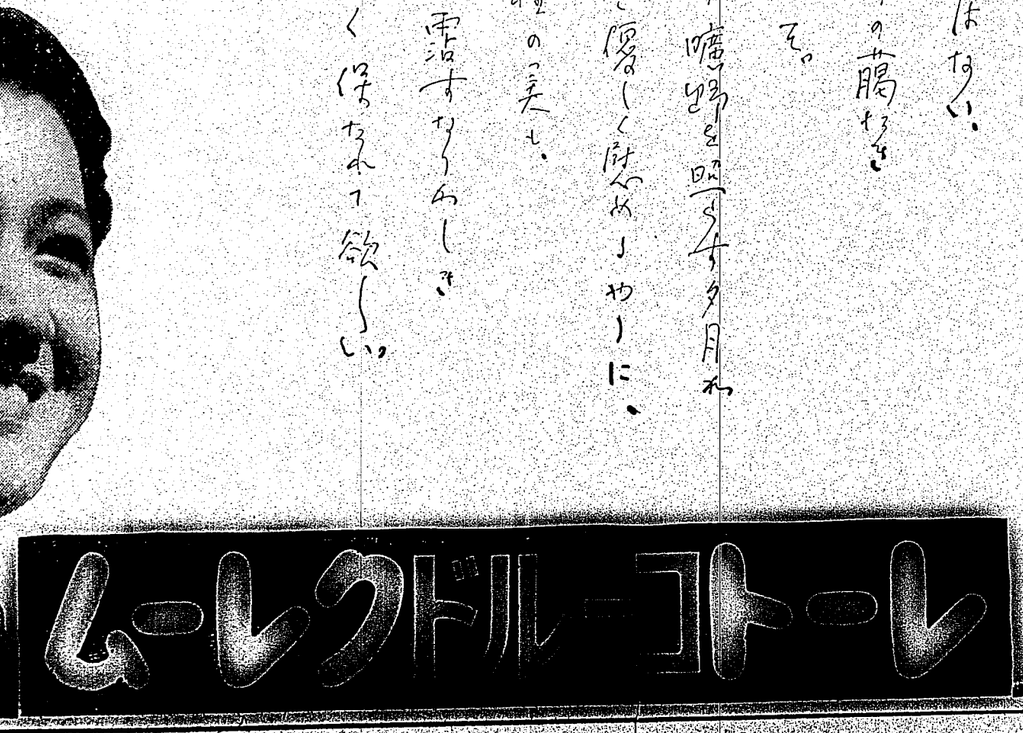

ムーレンドルフトーレ

店商平覺足平　京東　鯖本科紐化トーレ

開花三世相

村松梢風作　中一彌畫

(11)

兄（五）

お町が敏捷な声を出したので母親は、

「どうしたんだな？」と振り向いた。

「裏縁様のお殿様が、印籠をお忘れになつてお帰りになりましたのよ」

お町は印籠の紐を持つてゐる指を母親に見せた。

「まあ！」

お祖母さんは驚いて針仕事を膝の上に置いた。

「どうしませうねえ、お母さん」

お町は何んだか心配さうである。

「どうするといつたつて、もう遠くへいらつしやつた時分だから、今から後を追つ掛けて行かれやしないよ。さうしないでも、仕舞つて置いてやれば、あちらから取りにお出でになるよ」

「取りに入らつしやるでせうか？」

「それは入らつしやるとも。お屋敷へ帰つて印籠の無いことに気が付けば、いくら忘れたことは判つてゐるからきつと近い内に取りにお出でになるよ。御本人が来なくつても、御家来が番頭すか何んとかするだらうから、こつちから迎しに行かないでも大丈夫だよ」

それは母親の云ふ通りに違ひないとお町は思つた。それで直ぐ何処か、仕舞ひ込めば宜かつたけれども、裏縁様の印籠を手に持つた儘暫々々としてゐる処へ、表からプラリと兄の左文治が入つて来た。

「あら兄さんが」

「おお、阿母さんもお町もゐたか阿母さん、お変りはありませんか」

「おお、左文治、お変りはないかなぞとよく云へたもの、お前は殆らく家へも寄り付かず、一體何処を遊び廻つてゐるのだな」

「ハハハハ、これア藪から棒なお叱言は恐れ入る、人間誰も処有山ありですかな、ハハハハ、男子には男子の世界がありまず、女なぞに話したつて判らない」

左文治は世の叱言などは何処吹く風と聞き流し、袴で胃つて来たらしい足袋を脱ぎ、懐中へ入れて来た書類を取り出して下駄の側へ置くと、膝々と上り込んで、大小をうへへ投げ出すやうに置き

ながらドッカと胡坐を掻いた。

「兄さん、お持つてゐる印籠を、母親に一寸帝に拝んで、手を洗いて晩餐をした。

「うん、お町、お前も変つたことはなかつたか」

「ハイ、何にも変つたことはございません」

「それぢや何よりだ、が、御本中家を留守にするから、お前一人でさぞ大変だらうなあ」

「いいえ」

左文治は、我が妹が自ら見る度び

農村劇……『土に叫ぶ』を觀て（下）

眞次郎はこの富裕な生活の誘惑に從ひ、これを自分がみとして"魂"として郷土に帰り両親の医業を継切つて敢然一作人となつて農村生活の男女数名の同志を語らつて共働倶楽部を組織し、耕作方法、副業の奨励、サイロ（所謂牧草貯蔵倘設）作る組織所の設置等を行つて倶楽部員の共同の便益を計つた。部員は始め村の青年團其他諸方の人達が、更に之れを白い眼で睨み嫉妬するものさへあつた。殺害であらうと云ふ危惧の眼吹ではないかと注意を怠らなかつた。それでも眞次郎はひるまず努力を續けた。其間いろ〳〵と困難な問題が起つて来たが、眞次郎は常に之れと闘ひながら、遂々之れを自分の方へ用足しに行くと同時に村の世話人達が、集つて来た。途中で開く、此の近所へ寄つたなり雨も止んだから少し休んで晩餐をした。

「うん、お町、お前も変つたことはなかつたか」

「ハイ、何にも変つたことはございません」

「それぢや何よりだ、が、御本中家を留守にするから、お前一人でさぞ大変だらうなあ」

「いいえ」

左文治は、我が妹が自ら見る度び

に美しくなるお町の変化に見惚れてゐる。

「新宿の方へ用足しに行くと同時に例の映画を観て来たが、途中で降り出して来たが、途中で開く、此の近所へ寄つたなり雨も止んだから少し休んで晩餐をした。

「うん、お町、お前も変つたことはなかつたか」

「ハイ、何にも変つたことはございません」

「それぢや何よりだ、が、御本中家を留守にするから、お前一人でさぞ大変だらうなあ」

「いいえ」

左文治は、我が妹が自ら見る度び

に美しくなるお町の変化に見惚れてゐる。

「新宿の方へ用足しに行くと同時に例の映画を観て来たが、途中で降り出して来たが、途中で開く、此の近所へ寄つたなり雨も止んだから少し休んで晩餐をした。

「うん、お町、お前も変つたことはなかつたか」

「ハイ、何にも変つたことはございません」

「それぢや何よりだ、が、御本中家を留守にするから、お前一人でさぞ大変だらうなあ」

「いいえ」

左文治は、我が妹が自ら見る度び

ムッソリーニ首相賞獲得の「シピオネ」上映

廿一日から大世界館で

デル・レ氏の推薦文

新日獨伊防共協定、パウルッチ侯が先づ成した國際の大作で一九三七年度ムッソリーニ賞映畫選定である「シピオネ」が、愈々二十一日から大世界館で「西に於けるお嬢さん」と共に封切されることになつた「シピオネ」は伊太利國民映畫協會の製作で世界二大映畫祭に次ぐムッソリーニ賞映畫として國民文化の向上に資するために、ムッソリーニ自身が特に製作を命じたもので、ムッソリーニ賞映畫の名譽と權威とを一身に集めてゐる。この映畫は古代ローマ帝國の偉大なる英雄シピオネ（紀元前二百年頃）の生涯を描いたもので、ローマ帝國の興隆期に於ける國民精神の昂揚と、ローマ人の武勇とを如實に表現してゐる。この映畫は古代

臺灣日日新報
本日夕刊共十二頁
昭和十三年十月十九日（水曜日）　臺灣日日新報　第一万三千八百六十號　A（一）
（第二版）（明治卅一年五月九日第三種郵便物認可）

石本、平田の各部隊
陽新大冶街道を驀進
敵兵は既に總退却か

【陳家灣十八日發同盟】陽新大冶街道を驀進中の平田、石本、中島の各部隊は十八日午後一時頃にはその第一線は大冶を距る東方五里の白沙舖に進出したが、同方面の敵は既に總退却したものの如く陽新は固より大冶の陷落も一兩日中に迫つた

陽新遂に陷落

【南京十八日發同盟】中支軍十八日午後五時發表—江南の我軍は十八日正午頃陽新を手中に收め尙猛烈にその戰果を擴張中なり

黃石港總攻撃を開始

【九江發十八日發同盟】陽新に於ける我軍の勝利は敵をして十八日拂曉と共に原陣地黃石港附近の陣地の火藥を切つた

武漢突入の態勢
我軍は愈よ整備

【二十日發十八日發同盟】揚子江北岸の我軍は十八日午前九時半頃武穴鎭を占領した後、一部は揚子江沿岸を東進して田家鎭を經て蘄州に向ひ、一部は武穴鎭より北上して廣濟を經て黃梅に向ひ、更に一部は武穴鎭より東北に進んで宿松に向ひ、三方面より武漢に突入の態勢を整へつゝある

【南京十八日發同盟】中支軍は十八日午後五時發表—十八日拂曉以來我軍は江南の要地陽新を目指して猛攻を續けつゝあつたが、遂に十八日午後一時半陽新を完全に占領した

臺電と並進すべき 東臺灣電力會社

―設立の趣旨に就て―

泊交通局總長（發表）

東臺灣に於ける電力會社の設立について總督府當局に於ては其の實現方に依り着々と促進することが必要だと考へる、殊に近く創立委員會を東京に於て開催する運びに到達してゐる、當局に於てはこの際速かに於ける電力設立の根本方針及び目下設立中の臺灣電力會社の全貌を明かにし、もつて若干はれる臨時或は疑問を解消せしめ、且つは將來の電力開發の萬全期する意味から十八日泊交通局總長談に依つて左の如く發表した

本島の電力設備に就ては從來屢々發表せられた通りであるが、之に基いて今回東臺灣に於て新電力會社が設立せられることとなり且つ當局自ら進んで之が調査を遂げ、其の結果に基き電力會社をして經營せしめることとなつたのである、之に對しては一般官民共に大なる期待を持つてゐるが、實際問題としては同社が其の供給區域たる西部に於て百七十万キロ・包蝕水力と對照とする大きな電源の開發使命を負担して居るのであるから、東部迄も同時に大資本を以て東西同時に大規模の開發を行ふことは資本的にも又技術的に相當至難の業であつて現下の時勢の緊迫に際會して遽急なきを期すると言ふ譯にはゆかないと思はれるので、同社としては先づ手近かな西部の開發に全力を注いだ上で東部の開發に着手するといふ

胃擴張を起す二ツの原因

最も多いのはアトニー性胃擴張

胃擴張を起す原因にはいろ〳〵ありますが、醫師は大體これを三種に區別してゐます。その第一は

アトニー性胃擴張

——または原發性胃擴張とも云はれるもので、胃の筋肉が弱んで充分の收縮力がないために、次第に胃が膨脹したもので、食物も長く引き、しかも胃液の中で發生する細菌です。

第二は幽門狹窄性胃擴張

といつて、胃から十二指腸に通ずる幽門、即ち關門に故障があつて食物が胃の中に殘り、腐敗作用を起して瓦斯を發生するので胃壁は次第に薄から、胃擴張となるのです。

第三は暴飲暴食

——又は慢性胃擴張とも云ふ。これは胃の故障ではなく、單に食物の過度なのは「醫師わかもと」の內服です。

「醫師わかもと」には、御承知の通りヘーフエといふ酵母菌を主成とし、活性のまゝ藥餌としたもので、この中に含まれた多種の酵素は、人體細胞中の酵素と同樣な作用を有して居り、胃腸の消化機能を旺盛にしますので、自然消化吸收も良くなつてきます。しかも一ヱニ圓は用物でありますから、その間中には自己の生存の必要上、各種のビタミンをはじめ、人體に必要な種々の營養素があり、從つて、一醫師で胃腸、營養劑をかねた效果があるので、從來の單一の化學藥などと違ひ效能が適合に行はれますから、慢性の胃腸病も自然と快復に向つてくるのであります。

赤ちやんの便秘

……お乳の不足と、榮養……不良から起りやすい……

赤ちやんが便秘を起すことは割合に多いものですが、その原因の中でやうやく榮人が氣分に思ふことは、お乳の不足からくることが多いことであります。

お乳の不足は、ほんの僅つづつであつても、すぐ醗くと次第に便の回數が減つて、食慾が衰つて不振となり、嘔吐、腹痛を起して身體が衰弱できます。これは飲むお乳の量が少ないためにその大部分が腸の上部で

消化吸收をしてしまひ、僅の殘滓しか大腸の方へ行かないためです。

だからこの樣な場合には授乳の分量を良くして、充分お乳をのませてあげることが先決問題であります

人工榮養で育てゐる赤ちやんでは、やはりその榮養給が不足すれば便秘を起しますが、むしろそれよりも多いのは牛乳やミルクに含まれてゐる榮養素の不完全から來る便秘であります。

例へばカケ月後誕生前の赤ちやんで牛乳だけを與へてゐても起りますし、また氣候關係と同時にビタミンBが不足しても便秘を起します。これらの場合には醗酵期までを重湯とか葛粉などを牛乳にまぜ、果汁を與へるもよく、醗酵期以後ならば果物のすりつぶしたもの良質のビスケット、野菜の裏漉しなどを少しづつ與へて、早く離乳をさせるやうにします。さうして榮養分の不足を補ふと共に、一方胃腸の機能を強めて消化、排泄を活潑にすることであります。

よく便秘するといふ場合には

根本的の治法とは申されません。醫師に線下藥を用ひるのは緊急の場合であります。

「醫師わかもと」の如く胃腸機能を強めて、同時に豐富な榮養と補給する藥劑が撰ばれます。

「醫師わかもと」にはいろ〳〵廣告なのは「醫師わかもと」の內服です。

「醫師わかもと」は、御承知の通りヘーフエといふ酵母菌を主成とし、活性のまゝ藥餌としたもので、この中に含まれた多種の酵素は、人體細胞中の酵素と同樣な作用を有して居り、胃腸の消化機能を旺盛にしますので、自然消化吸收も良くなつてきます。しかも一ヱニ圓は用物でありますから、その間中には自己の生存の必要上、各種のビタミンをはじめ、人體に必要な種々の營養素があり、從つて、一醫師で胃腸、營養劑をかねた效果があるので、從來の單一の化學藥などと違ひ效能が適合に行はれますから、慢性の胃腸病も自然と快復に向つてくるのであります。

愛國公債
特待
統後の務
愛國公債

わかもと
醫師わかもと

チフス・發疹・赤痢を豫防
ヘテロケン

皇軍慰問
北支戰線

實話

癇疾の胃腸病と神經衰弱を療養

（基隆市・藥劑）荒川梅治

小生は十九歳の時腸結核に罹りました が、醫師につき約二ケ年療養した結果、一、二、三回は胃腸カタルになり、一週間位寢ました。その時兩親が、醫師にかゝられてゐました。昨年一月中旬に今度は實家に歸り、それ以來持病の癇疾が再發したのです。手足位休むが醫師の手當で三回あり、これも醫師わかもとを服用しました。

又神經衰弱になつたことが出來ました。しかしその根治には醫師わかもとを服用するの外ないと思ひ立ち、早速取寄せて服用しました。

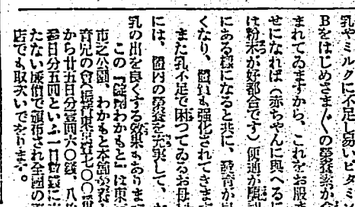

愛國公債
特待

燈火親しむ勉學必讀雜誌
大明堂三大受驗雜誌十一月號發賣
秋季文檢本試必勝對策
文檢受驗準備對策
春季文檢受驗合格實記
文檢本試狀況口述問答
秋季文檢本試準備對策
文檢受驗準備對策
文檢本試狀況口述問答
貴教本試狀況口述問答
春季文檢受驗合格實記
文檢受驗準備對策
文檢本試狀況口述問答
秋季文檢本試準備對策
文檢受驗準備對策
春季文檢受驗合格實記
文檢本試狀況口述問答
貴教本試狀況口述問答
文檢受驗準備對策
秋季文檢本試準備對策

麗人荘

（禁上映）

竹田敏彦作
伊勢良夫畫

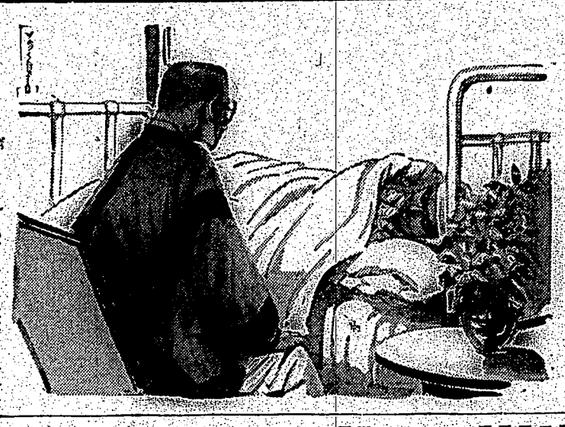

梅雨近し (11)

「何だ、まつて……」

真吉は、にやりと傘を見たが、

「今度は、千鳥子さんでも、探したいというのかね」

「冗談やありません」

「さうか、はつはは」

真吉は、笑つたが、その笑ひ声には、何か緊張い響があつた。水野は、すぐ

「実はね、今の澤崎行なんですよ」

「むむ……」

「千鳥子さんも、是非一緒に行きたいと言ふんです」

「結構ぢやないか。お父さんは構はないよ」

真吉は歎息して、煩るやうに言つた。

「いや、さうぢやないんです……実は、それが、困るんです」

「何故？……」

「つて、未婚のお嬢さんと、個人旅行などで暮すのは、後々の為にも面白くないと思ひません」

「しかし、お嬢さんお一人おやるまい。女中さんか誰かがお伴するに決つてゐるよ。お嬢さんや、大原さんにすれば、お前を誘惑に陥つて、その為旅でもあんな旅ができつこから、そこまで心配してくださらんだらう……お父さんは、一寸、喜んでお受けしたらいいと思ふよ」

「しかし」

水野は、父の意外な口吻に、驚いたが

「実は、それでいいですが、しかし、実には既に縁談らしいものが起つてゐる際ですから、さういふことは何うかと思ふんです」

「縁談……？」

真吉は、やや途方に暮れて言つた

「さうですよ。お父様も、わざわざ一緒に行つて、本人に会つてくだすつたおやありませんか」

「冗談の一件か」

「さうです」

真吉は、ちよつと口を噤んだが

「なあ、弘……」

突然、改まつた調子で半身を乗出した。

「お父さんは、強つて反対はしないが、縁談は人生の重大事だもう一度、慎重に考へてみないか」

「結婚と仰含いますと……」

「お前世に立つてゆく上には、夥の力には、無理に望れてゐる郎が、澤山ある。澤崎の姫も、悪くはないが、しかしあの子は戸籍上の私生児だよ」

「えゝ……」

水野は、はつとして父を見上げた。彼は今日まで、夢にも、父から幼少時代に死に亡したしか、聞いてゐなかつたのである。

「どうだ。お前は、それすら知らないだらう」

水野は、黙つて眼を伏せつてゐたが

「お父さん、それは、言はずやないでせうね」

雰の妻性といふことも、亘大な關係のあることを、よく考へないといけないよ。わしも、今日まで仕上げた水野といふ。その水野の一人娘の娘に、旅館の娘ではやはつと言はれたよ」

「それは、青年の夢といふものだよ、夫婦の愛だつて、世間の關係いでせうが、父の應援の新愛に、匪敢な態度を見上げたが

「しかしお父さん、愛は世間に對するおやありません。夫婦の其關係は、何よりも愛情やありませんか」

「それは、青年の夢といふものだよ、夫婦の愛だつて、世間の關係いでせうが、父の應援の新愛に、匪

ラヂオ

―新興市況は休み

【七〇〇】朝の挨拶・ラヂオ體操、吹奏樂「國民の歌」二曲の戰七「皇軍の門出」（報知佐藤樂隊）

【七二〇】國民講座（朝北）人の資産と經濟（九講）藤良親士―北海道漁業

【八〇〇】ニュース

【九二〇】海外經濟市況（熊本）

【九四五】家庭講座（朝北）舊後の家庭經濟（二次回の經濟）…金村かね

【一〇二五】家庭料理教室（朝北）卵修女の卵焼（四千九講）…藤一登

―經濟市況は休み

【七〇〇】朝の挨拶・ラヂオ體操、吹奏樂「國民の歌」二曲の戰七「皇軍の門出」（報知佐藤樂隊）

【七二〇】國民講座（朝北）人の資産と經濟（九講）藤良親士―北海道漁業

【八〇〇】ニュース

【九二〇】海外經濟市況（熊本）

【九四五】家庭講座（朝北）舊後の家庭經濟（二次回の經濟）…金村かね

【一〇二五】家庭料理教室（朝北）卵修女の卵焼（四千九講）…藤一登

皇軍を認識して 廣東攻略を歡ぶ

廈門の支那人善政謳歌

【福建電話】親善艦隊第九戰隊は十八日午前八時半廈門から福建に入港午後四時半港に向つたが盤察九十八名乘船者は次の如く變る

この仲秋節には支那軍が關門奉祝に來ると云ふ言もあつたが逸にデマに終つた今年の月見は非常に感慨の深かつた島嶼の白耶士奉下關が最初陷落し引續き廈門が攻略され近く鼓浪嶼方面と廣東攻略を指導して居るらしい

内田逓遞相弔慰

【東港電話】前逓相東港御滯在中病歿内田伯爵の通夜式は二十二日午前十時より東港公會堂に於て舊田那弘、屏東郡守、石崗警務課長、其他官民有志多數列席の下に執行された

遺族懇談會

【高雄電話】高雄州軍事扶助會では十九日午後高雄驛前八重風館に於て管内遺族會員を會集して懇談會を開き近く擧行される慰靈祭に當り遺族の參集する際の便宜に當日午前十時半より西子灣海水浴場にて遺族懇談會を開催

從軍會

漸く基金を造成

【高雄電話】高雄州出身從軍會員は昨年七月盧溝橋事件勃發以來續々應召入營し目下支那各地に轉戰中であるが此等從軍者の留守家族に對しては州當局を始め各地方團體等に於ても夫々慰問金品を贈與し或は勤勞奉仕を行ひ銃後の護りに萬全を期してゐるが尚ほ此等從軍者の留守家族に對し一層の慰問を行ふ必要を痛感し高雄州出身從軍會では今回會員の醵金を以て基金を造成し之が利殖を計つて將來の慰問費に充當することとなつた

消防講習會

【台中電話】本年も來る火災期に入らんとしてゐるので當市消防組では万全を期する爲め十八日より二十四日迄每日午後八時より十一時迄公園にて消防講習會をして開いてゐる

司法主任講習

【台中電話】台中法院檢察局では石龍警官の殺害その他立關し犯罪其他司法事務取扱上方針に關し疑義なからしむる爲め十八日より二十日迄主任の實務講習をなす事となり十八日大屯郡外八名の司法主任が檢察官より講習を受けた後講習を開始したが講習期間は二週間の豫定である

濟美會を組織

合祀寺廟財産管理のため 嘉義市役所内に特設

【嘉義電話】七十餘箇所の寺廟を目的に聯合管理した嘉義市では合祀寺廟財産管理會を組織し一團體を形成したので十八日午前十一時より市會議室で發會式を擧行し引續き市内各寺廟の財産管理方法及び電化裝置の有無等に關する調査を行ふ筈であるが尚ほ此の調査が如何に運用すべきかの問題に關し何等打合會を開催の結果大體決定次第市役所内に濟美會を設置し各寺廟の所有財産を適當に管理すべきか、又その基本財産を

獨逸の陸軍首腦

左端（今エルナー・フオン・フリッチ將軍）右から二人目フロッチッシュ將軍）（從軍の同國大使館員にて）

「母親」が一人で愛兒を育るには
何うするが一番よいか

醫學博士　三田谷啓氏談

不憫をかけて、偏り大切にする餘まがありまず。これは注意しないといつかその甘やかしに慣れて、反動に依親を引く見て馬鹿にするやうな我儘な子供を作り上げてしまふことがよくありまず、反動に「父親の代りもしなければならぬのだあまり甘い顔をすると子供になめられるから」と急に嚴格に一点張りの教育をしようとなさる方が多いことです、この點同は、敎育ある依親ほど強いものですが、往々その弊たるや、不良にする場合もあり、まず注意すべきです。生活も豐かでなくしかもその上に子供を持たされて

良人に先立たれた若い母親でありながら、立派に女の手一つで父のない子を一人前に育てあげた例はいくらもあります。それ等の依依は雖々しく「強いて子供を育てたのです、それで「どんな場合にも自分が強いて子供を育て上げて欲しい」と申し添えたい。さうしたなら、その過程で、たとひ子供に色々な缺點を發見したにしろ、それらを差引いて尚も餘りあるものが殘りまず。「強いて他が育ててくれたといふ感謝は子供を恐して駄くはありません。そして又かうした依親の努力こそが

將來の依親を樂にさせ得る礎石となるでせう。とにかくたとひ一人の親でも大夫夫た父親の德さも兼ね備へて育てみせるといふ意氣をもつて、强く正しく子供を育てていただきたいと思ひます。

喫煙クラブ

トバコ（Tobacco）と称する外來語を茶話の中に入れ、愛煙家間として、はじめてこれを用ひたのは英人ウキリアム・ハリスンで西曆一五七三年の頃であつた、即ち西洋流にいへば、コロンブスの新大陸發見（一四九二年）後、約四分二世紀を經た頃である。

◇

なほ、タバコが傳播して最初に紹介されたのは、エドマンド・スペンサー（一五五二―一五九九）の作、仙女第二部に現はれたものがそれであるとされてゐる。

◇

また、葉卷（シガー）はスペイン關の"巻く"といふ意味のシガラア Cigara から轉訛したものであるといふが、一般の定說となつてゐるが、また、一說にシガロ Cigaro といふ語から出たものとも傳へられる。これその形からとつたものであらう

◇

なほ、タバコが傳播して最初に紹介されたのは、エドマンド・スペンサー（一五五二―一五九九）の作、仙女第二部に現はれたものがそれであるとされてゐる。

◇

また、葉卷（シガー）はスペイン關の"巻く"といふ意味のシガラア Cigara から轉訛したものであるといふが、一般の定說となつてゐるが、また、一說にシガロ Cigaro といふ語から出たものとも傳へられる。これその形

淋疾治療の世界的發見！　淋菌必滅の内服新療法！　治療醫學の革新！

突擊療法遂に完成す

パラアミノベンツオールズルフオンアミドの發見は六〇六號に比肩すべき治療界の一大革命として全世界醫學界の絶讃を浴び、發見以來僅かに數年にして、淋菌、連鎖狀球菌、葡萄狀球菌に對する徹底必滅の殺菌力は、今や決定的の特効藥として醫界の確認を博するに至つた。**ザオキン**はパラアミノベンツオールズルフオンアミドを以て完成せる優秀なる國產品にして、多數の醫學者臨床家の實驗に於て絶大なる効果を認知せられ、淋菌にありては僅か二日乃至五日にして止痛止膿の驚異的事實が報告されてゐる。**ザオキン**の藥効は之が人體内に攝取せられるや一種の化學的變化を起し、淋菌の被膜を破つて之を滅殺するものであり、人體に對しては何等の被害を與へず病原菌に對してのみ最大の結合作用を有し、之を滅殺する特長を有するものである。之が化學療法の謂であり、治療醫學上稀に見る特効藥と云はれ、淋疾の突擊療法と稱される所以である。然も本療法によれば洗滌又は注射を要せず一日三回、一回三錠乃至五錠の内服を以て目的を達し得るのである。優秀低廉なる國產製劑に成功せる我社は茲に勇躍して**ザオキン**を我が醫界に提供する。

倘ザオキンは連鎖狀球菌、葡萄狀球菌に原因する敗血症、丹毒、膀胱炎、中耳炎等一般化膿性疾患に對しても淋菌と同じくその劃期的効力が實證されてゐる。本文は醫學者及臨床家の正確なる各種文獻及び實驗報告に基き何等の誇張なきこと附記する。

淋毒性尿道炎に對する
ザオキンの効果

醫學博士　名越猛熊

第一例　佐〇〇市氏　廿八歳　男
診斷　急性淋菌性全部尿道炎
四日前痛染の機會あり、昨日より放尿時に灼痛を覺へ、起床時尿道は膿によつて閉鎖さる。トンプソン氏二杯分尿試驗、第一尿は著明なる膿潤、第二尿は第一尿に比して稍々膿潤の度輕きを見る（鏡檢、葡萄狀球菌多量、淋菌を比較的多數認む）而して本患者は一昨年六ケ月に亙る尿道炎を患ひ、疲勞困憊したる經驗を有す。
第一日にザオキン九錠を投與、第二日第三日に至り明かに尿の濁潤は輕度となり、排膿殆んど認めず。第四日に至りあれ程の濁潤尿が透明尿となり、所々に淋絲を認むるに至る。治療開始より十一日にして全く治癒し領々として去る。
第二例　長〇〇治氏　卅六歳　男
診斷　亞急性淋菌性全部尿道炎
鏡檢の結果は淋菌少數となるも、葡萄狀球菌多數となり、尿道の異物感あり。第一尿に粘液狀排出の認むるも自覺症狀を覺えず、治療開始十日目沈渣物の染色鏡檢上、淋菌、膿球を證明せず。
第三例　坂〇〇郎氏　廿四歳　男
診斷　急性淋菌性全部尿道炎
患者は本年四月初診せり。感染後稍當の日時を經過し、當時排膿、疼痛共に甚だしきを訴へたり。洗滌、注射、繃布と百方奏效を講ずるも奏効治癒に向はず。そのまゝ患者は治療中途にして來院せず。三ケ月後の七月二十日再來す。早速ザオキン投與、一日三回一回三錠宛を十二日間服用さす。その間經過を見るに、ザオキン投與四日目に排膿止り、第五日目には第一尿は僅かに淋絲を認めるに過ぎず。早晩排出物を認む。ザオキン九錠投與す。翌日排膿止み自覺症狀を覺えず、治療開始十日目沈渣物の染色鏡檢上、淋菌、膿球を證明せず。
第三例　坂〇〇郎氏　廿四歳　男
診斷　急性淋菌性全部尿道炎
患者は本年四月初診せり。感染後稍當の日時を經過し、當時排膿、疼痛共に甚だしきを訴へたり。洗滌、注射、繃布と百方奏效を講ずるも奏効治癒に向はず。そのまゝ患者は治療中途にして來院せず。三ケ月後の七月二十日再來す。早速ザオキン投與、一日三回一回三錠宛を十二日間服用さす。その間經過を見るに、ザオキン投與四日目に排膿止り、第五日目には第一尿は僅かに淋絲を認めるに過ぎず。早晩なる治癒經過を辿り、十二日後の八月一日に至り全く治癒するに至れり。

以上我々は種々療治に苦しんだ急性淋菌性尿道炎に對しパラアミノベンツオールズルフオンアミド製劑ザオキンの内服は極めて優秀なる治療の効果あることを心から感ずるのである。眞實パラアミノベンツオールズルフオンアミド製劑を投與してその成果の偉大さを見る時、我々は曾つて經驗せざる驚異に眼をみはるのである。サルヴルサン以來の化學療法として淋病治療に貢獻するところの大なるは誰百に疑せぬものであらう。

（治療學雜誌昭和十三年十月號掲載論文抜萃）

ZAOKIN
内服治淋劑ザオキン

急性淋疾・慢性淋疾・副睾丸炎・淋毒性腰部腺炎・腎盂炎・膀胱炎・尿道炎・淋毒性關節炎・攻血症・丹毒・化膿性淋巴腺炎等

（文献申込大第送呈）

50錠入　¥1.50
100錠入　¥2.80
250錠入　¥6.50

全國藥店にあり、品切、又は近くの場合は、直接本誌へ

東京神田神保町三丁目
合資會社　アルス藥品部
振替東京 71819　電話九段 2175-2176

淋菌必滅の内服新療法！　治療醫學の革新！

突擊療法遂に完成す

パラアミノベンツオールズルフオンアミドの發見は六〇六號に比肩すべき治療界の一大革命として全世界醫學界の絶讃を浴び、發見以來僅かに數年にして、淋菌、連鎖狀球菌、葡萄狀球菌に對する徹底必滅の殺菌力は、今や決定的の特効藥として醫界の確認を博するに至つた。**ザオキン**はパラアミノベンツオールズルフオンアミドを以て完成せる優秀なる國產品にして、多數の醫學者臨床家の實驗に於て絶大なる効果を認知せられ、淋菌にありては僅か二日乃至五日にして止痛止膿の驚異的事實が報告されてゐる。**ザオキン**の藥効は之が人體内に攝取せられるや一種の化學的變化を起し、淋菌の被膜を破つて之を滅殺するものであり、人體に對しては何等の被害を與へず病原菌に對してのみ最大の結合作用を有し、之を滅殺する特長を有するものである。之が化學療法の謂であり、治療醫學上稀に見る特効藥と云はれ、淋疾の突擊療法と稱される所以である。然も本療法によれば洗滌又は注射を要せず一日三回、一回三錠乃至五錠の内服を以て目的を達し得るのである。優秀低廉なる國產製劑に成功せる我社は茲に勇躍して**ザオキン**を我が醫界に提供する。

倘ザオキンは連鎖狀球菌、葡萄狀球菌に原因する敗血症、丹毒、膀胱炎、中耳炎等一般化膿性疾患に對しても淋菌と同じくその劃期的効力が實證されてゐる。本文は醫學者及臨床家の正確なる各種文獻及び實驗報告に基き何等の誇張なきこと附記する。

淋毒性尿道炎に對する
ザオキンの効果

醫學博士　名越猛熊

第一例　佐〇〇市氏　廿八歳　男
診斷　急性淋菌性全部尿道炎
四日前痛染の機會あり、昨日より放尿時に灼痛を覺へ、起床時尿道は膿によつて閉鎖さる。トンプソン氏二杯分尿試驗、第一尿は著明なる膿潤、第二尿は第一尿に比して稍々膿潤の度輕きを見る（鏡檢、葡萄狀球菌多量、淋菌を比較的多數認む）而して本患者は一昨年六ケ月に亙る尿道炎を患ひ、疲勞困憊したる經驗を有す。
第一日にザオキン九錠を投與、第二日第三日に至り明かに尿の濁潤は輕度となり、排膿殆んど認めず。第四日に至りあれ程の濁潤尿が透明尿となり、所々に淋絲を認むるに至る。治療開始より十一日にして全く治癒し領々として去る。
第二例　長〇〇治氏　卅六歳　男
診斷　亞急性淋菌性全部尿道炎
鏡檢の結果は淋菌少數となるも、葡萄狀球菌多數となり、尿道の異物感あり。第一尿に粘液狀排出の認むるも自覺症狀を覺えず、治療開始十日目沈渣物の染色鏡檢上、淋菌、膿球を證明せず。
第三例　坂〇〇郎氏　廿四歳　男
診斷　急性淋菌性全部尿道炎
患者は本年四月初診せり。感染後稍當の日時を經過し、當時排膿、疼痛共に甚だしきを訴へたり。洗滌、注射、繃布と百方奏效を講ずるも奏効治癒に向はず。そのまゝ患者は治療中途にして來院せず。三ケ月後の七月二十日再來す。早速ザオキン投與、一日三回一回三錠宛を十二日間服用さす。その間經過を見るに、ザオキン投與四日目に排膿止り、第五日目には第一尿は僅かに淋絲を認めるに過ぎず。早晩なる治癒經過を辿り、十二日後の八月一日に至り全く治癒するに至れり。

以上我々は種々療治に苦しんだ急性淋菌性尿道炎に對しパラアミノベンツオールズルフオンアミド製劑ザオキンの内服は極めて優秀なる治療の効果あることを心から感ずるのである。眞實パラアミノベンツオールズルフオンアミド製劑を投與してその成果の偉大さを見る時、我々は曾つて經驗せざる驚異に眼をみはるのである。サルヴルサン以來の化學療法として淋病治療に貢獻するところの大なるは誰百に疑せぬものであらう。

（治療學雜誌昭和十三年十月號掲載論文抜萃）

ZAOKIN
内服治淋劑ザオキン

急性淋疾・慢性淋疾・副睾丸炎・淋毒性腰部腺炎・腎盂炎・膀胱炎・尿道炎・淋毒性關節炎・攻血症・丹毒・化膿性淋巴腺炎等

（文献申込大第送呈）

50錠入　¥1.50
100錠入　¥2.80
250錠入　¥6.50

全國藥店にあり、品切、又は近くの場合は、直接本誌へ

東京神田神保町三丁目
合資會社　アルス藥品部
振替東京 71819　電話九段 2175-2176

朝から參拜者陸續
護國英靈に默禱
大祭第一日の九段社頭

【東京十八日發同盟】靖國神社臨時大祭第一日の十八日は朝から曇り勝ちにあたゝかい上天氣、午前八時頃から小雨さへ混へ出した、この日御靈下(祭神)百柱餘柱の合祀御親祭(天皇陛下御親祭)を行ふ、川島陸相、畑參謀總長以下陸海軍大臣、川島陸軍次官、同軍務局長、梅津參謀次長、大將、中將、少將、將官、佐官級多數、その他陸軍省、參謀本部、教育總監部、陸軍士官學校、陸軍航空本部、陸軍技術本部、陸軍豫備士官學校、陸軍病院、陸軍被服本廠、陸軍造兵廠、陸軍兵器本廠、陸軍科學研究所、陸軍經理學校、陸軍獸醫學校、陸軍航空廠、陸軍航空學校、陸軍航空研究所、陸軍航空技術學校、陸軍航空整備學校、陸軍航空通信學校、陸軍航空修理廠、陸軍航空補給廠、陸軍航空工場、陸軍航空本廠、陸軍航空支廠、陸軍航空修理

榮冠は嘉義中へ

渡部殊勳の三塁打

南部中等野球終る

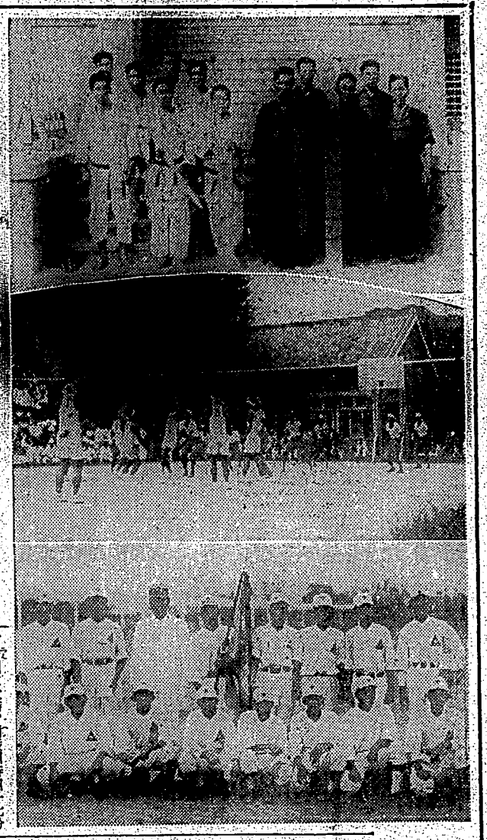

【台南電話】南部中等学校野球大会最終日の決勝は十七日午後三時半より台南公園に於て八幡球場、台南、有利、山西三軍審に依り嘉義先攻にて開始、嘉中投手渡部、捕手山口（仕）をバッテリーとして第一回嘉農一死二塁の時田の放つた一塁打を捕ひ、敏く河野又は嘉農一塁に三塁を衝き、渡部ゴロに河野ホームイン、敏く渡口の中前安打、栄冠田三塁打セットに関部生還し三点を挙げて嘉農一点をリード

○…同回嘉中の攻撃は嘉形先づ左中間の二塁打を放ち敏捷なる右腕を挽ぐ二塁打に依り嘉形ホームイン、松井の二塁打に依り嘉形ホームイン、更に二点を加へ四対三とし尚も一塁にリードし続き台風化し、勝利疑無しと許されなかつた嘉農の八、九回の最後の攻撃も空しくその儘四対三にて嘉中勝利、時に午後五時十分

嘉中に勝利の栄冠に輝いた優勝旗

賞旗　0000000300—3
嘉中　0200000204—8
嘉農　3801622500—6
投打嘉農＝阿矢野
嘉中＝渡部、千川（仕）
【相撲評判】川村秋之助
【コーチ】小瀬政次郎
【嘉農監督】福本勇己

嘉中大勝

【台南電話】台南州中等学校野球大会第二日目第一中対嘉中の試合は十七日午後零時半より今久留主球場のもとに第一中先攻にて開始一回嘉に尽く嘉農二点を先取し続けて四回更に二点を加へ試合を決つけ、第一中本回に至り嘉中のエラーに依り嘉農は二点を返し嘉一対三となり六回嘉中は一死後二塁打を放つた後渡部の二塁打に依り一点を返したが後続かず、嘉は六回に至り二安打と第一中嘉農手の暴投に依り一塁に四点を挙げ第一中の追撃も功を奏せず六回に二点を加へ九A回一にて嘉中に凱歌挙り優勝戦に臨むことゝなつた、開戦一時四十七分

バッテリー
（嘉中）渡部、関
（嘉農）福田、中島、前原、嘉形
第一中000010000—1
嘉　中200020401A—9
南一中　3301722800
投打嘉農＝西矢成
嘉　中　4013402259

排球は嘉義市

【台南電話】第一回台南州下小、公、実業、仏教各校聯盟排球大会は十七日午前九時台南師範コートに於て開催、スポーツの秋に飽る球技の昂潮なるプレイを見せ二市一郡の各選手聯盟を代表に嘉義市聯盟決勝を演じた、嘉左の如し

A組決勝戦
北門郡　2121—5
嘉義市　2111211—8
北門郡＝新化部、南部
嘉義市＝北門部、嘉農

B組決勝戦
嘉義市　2121—5
嘉義市＝北門部

A組は萬壽團
B組は警察團

潮州郡軟式野球終る

潮州郡軟式庭球大会は十七日午前九時より台湾神社コートに於て開催、三日目は十七日午後一時三十分よりB組決勝戦を開催引田團の試合を挙行、結（まず）上團、石田、萬壽（共）四民對引田團の先攻で開始、萬團は短打に試合を運んで後続打田團に乗ぜしめず五A回三点を獲得せるは勿論の結果なるが加ふるに萬團は一日の長があるう、陸三時十分竹田　0110220135—5
萬團　2011011A—5

引田、A組決勝戦潮州郡庁庭球場

引田團の試合は三時四十分より開始（結）上團、石田、萬團（共）四民對引田團の先攻で開始、萬團は短打に試合を運んで後続打田團に乗ぜしめず五A回三点を獲得せるは勿論の結果なるが加ふるに萬團は一日の長があるう、陸三時十分より引田團の試合を挙行、結（まず）上團、石田、萬團（共）四民對引田團の先攻で開始、萬團は短打に試合を運んで後続打田團に乗ぜしめず五A回三点を獲得せるは勿論の結果なるが加ふるに萬團は一日の長があるう、陸三時十分

引田團　2011011A—5
萬團　2011011A—5
竹田　0110220135—5

柔道は虎尾郡
劍道は曾文優勝

臺南州下學校職員武道

【台南電話】第二回台南州下小公、実業、仏教各校聯盟武道大会は十七日午前九時台南師範コートに於て開催、二日目は十七日午後一時より開始、柔道は曾文郡夫々優勝し午後三時四十分終了したが成績左の如し

柔道の部
団体戦
1、虎尾郡　2、北門郡　3、嘉義郡　4、嘉義市

個人戦
（虎尾郡）
▲八段の部　南市　3、嘉義郡　4、嘉義市
▲六段の部　1、曾文郡　2、嘉義市
▲五段の部　1、虎尾郡　2、北門郡　3、嘉義郡　4、斗六郡
▲四段の部　2、嘉義市
▲三段の部　1、虎尾郡　2、北門郡
▲二段の部　1、虎尾郡　2、嘉義市
▲一段の部　1、虎尾郡　2、嘉義市

剣道の部
団体戦
嘉義市　2121—5
嘉義市　2111211—8
北門郡　1821—3
北門郡＝新化部、南部
嘉義市＝北門部、嘉農

個人戦
▲八段の部　1、曾文郡　2、北門郡　3、嘉義郡　4、嘉義市
▲六段の部　1、曾文郡　2、嘉義市
▲五段の部　1、虎尾郡　2、北門郡　3、嘉義郡　4、斗六郡
▲四段の部　2、嘉義市
▲三段の部　1、虎尾郡　2、北門郡
▲二段の部　1、虎尾郡　2、嘉義市
▲一段の部　1、虎尾郡　2、嘉義市

北工相撲部

全國制覇の途へ

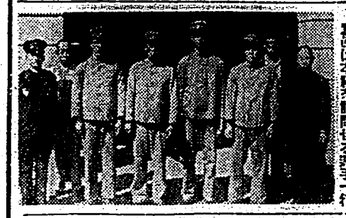

さきに開催された全国中等学校相撲大会台湾代表として出場せる台北工業部主将小林政次郎、コーチ教諭の小瀬政次郎両氏の引率で郷土訪問に二十日午後二時二十分台北駅着全国制覇の途にあるが廿九、三十両日挑戦大会に出場十一月三日凱旋の予定である

【写真】台北駅頭にて
【相撲評判】川村秋之助
【コーチ】小瀬政次郎
【嘉農監督】福本勇己

王將

敗退棋戰

（其十一）

（加藤氏二回勝四回目）

△平野信助
▲加藤慶次

（角落指碁）

（図は八三歩迄の局面）

一	二	三	四	五	六	七	八	九

△八三飛　△六一角　△三一歩　▲八三角成　△八八と　▲一一飛　△三一金　▲五七玉　△二二銀　▲八九龍

並にて平野氏の勝

大崎八段講評

△先手浜の八三飛は當然の選びで八七金なれば八九龍と桂を取て手順に得を計らうとしてゐる

▲加藤若の八一角は三馬と協力して敵王を攻める意味で此上後手を知いては問題にならぬ

△先手浜の三三歩と馬を得たは八三角成と歩を換して九八と仕を得て九段の順に必死をかける急所で当然はあるが必勝である

▲加藤若の二一飛は最早や投げるきゝあつたと言はれる通り攻め筋はみないでいづれにしても後手利に立つてゐる

△先手浜の三三金は三馬と飛に対して当然手をくれる意味であつた

【総評】先手である加藤若が一六歩と端に位を取つたは效かゆくり受けようとする意味に出でしが三手九段の八九龍と桂を捨てゝ手順に得を計らうとしてゐる

▲加藤若の二一飛は最早や投げるきゝあつたと言はれる通り攻め筋はみないでいづれにしても後手利に立つてゐる

△先手浜の三三金は三馬と飛に対して当然手をくれる意味であつた

【総評】先手である加藤若が一六歩と端に位を取つたは效かゆくり受けようとする意味に出でしが三手九段の八九龍と桂を捨てゝ手順に得を計らうとしてゐる

柳生旅日記

（9）

小金井蘆州演
若槻六郎繪

狂氣癒る

醫師團の示した敵の攻撃を考へてゐる内に、氣が鎭まり、逆上してゐた血も瑞穂がよくなりましたものか、今まで我目であつた十兵衛の顔も、やしく紳士さをしてをります。

「心配いたすに及ばぬ、この儀は何事が持つてまゐつた」

「はツ、実は五ヶ條目でございます」

と、醫衆の者から十兵衛の殿社したこと、醫師團がわざ〳〵江戸から出て来て、同谷の病體に數を盡して示したことなどを申しました。始終を聞いて十兵衛、

「うむ、予は醫師の武者に感心をして、氣が狂うたと見える。誠に

（図は八三歩迄の局面）

一二三四五六七八九

△八三飛　△六一角　△三一歩　▲八三角成　△八八と　▲一一飛　△三一金　▲五七玉　△二二銀　▲八九龍

並にて平野氏の勝

柳生旅日記

（9）

小金井蘆州演
若槻六郎繪

狂氣癒る

醫師團の示した敵の攻撃を考へてゐる内に、氣が鎭まり、逆上してゐた血も瑞穂がよくなりましたものか、今まで我目であつた十兵衛の顔も、やしく紳士さをしてをります。

「心配いたすに及ばぬ、この儀は何事が持つてまゐつた」

「はツ、実は五ヶ條目でございます」

と、醫衆の者から十兵衛の殿社したこと、醫師團がわざ〳〵江戸から出て来て、同谷の病體に數を盡して示したことなどを申しました。始終を聞いて十兵衛、

「うむ、予は醫師の武者に感心をして、氣が狂うたと見える。誠に

少年諸君!!

強い日本魂を養ひませう!

日本は今大切な時です。これからいよいよ伸びてゆかなければなりません。諸君は莫大な任務を背負つてゐるのです。せひ立派な人になつて下さい。

少年倶樂部は

「少年倶樂部」十一月號は、痛快武勇號です。鐵の血が湧き立つ程面白い探偵記事や武勇物語が澤山のつてゐます。

さア！今すぐ御覽下さい。

賣切れぬ中書店へ大急ぎ！　定價は五十錢

南国特産 ボンタンス

一、二、三四ッ
元気の泉

南の国の香りゆかしきボンタンの味が元気の泉です。

全國各地特約店＝店品料食子菓國全

ナカヨの自轉車

タイヤが強くて美しい
防水式自轉車

中村豊五郎商會
東京市下谷区仲御徒町二ノ三

糖尿病

精力減退

最新學理　内服新劑

ホルモン・ヴイタミン綜合療法

チアベトン

◇糖尿病はインシユリン注射のみにて治療せず
◇糖尿病の治療にはインシユリンの他にヴイタミンB及びCを必要とす
◇チアベトンはインシユリン製劑質と共にこの二種のヴイタミンB及びCを含めり
◇チアベトンの有效成分は純結晶体により消化管内にて吸收せず
本品は特殊植物より抽出したる安全にして一般栄養劑の類に非ず
◇チアベトンの有效成分は純結晶体により消化されるので、ズバ抜けて美しく附く、不思議なくらゐお化粧ぢきの良い事、また附けてから時間が經つ程一層美しさを増す驚くべき化粧劑なり、これに對し普通の白粉は全くこの複雑微妙なる複合粒子との作用によるのです。

定價　100錠　1·10　200錠　2·00
送料　別　　別　　別

日本薬品製造所
大阪市東区北久宝寺町三

明色クリン

湯も水も使はぬ新しい洗顔料！

お顔が見違へる程美しくなる！

欧米婦人の洗顔は皆クリンシンです

欧米ではクリンシンの出現で從來の凡る洗顔料は全く驚異的に遅れとなり殊に其の使用法によればクリンシンの使用價は凡ゆる化粧品中の首位を占め、歐米婦人の美が一段と增したことさへ言はれてゐます

複合粒子でズバ抜けて美しく附く水白粉！

時間が經つ程一層美しさが增す！

▲「複合粒子」の白粉は何故特別に美しく附くか？

これまで白粉はキメが細い程良いと言はれたものですが、明色美顔水、明色美顔白粉は、その細、キメに、更に數多の新工夫を加へて、一種獨特の微妙な複合粒子に化成してゐるのです。ズバ抜けて美しく附く事、不思議なくらゐお化粧ぢきの良い事、また附けてから時間が經つ程一層美しさを增す驚くべき化粧劑なのは全くこの微妙複雑なる複合粒子との作用によるのです。

欧米で流行の クリンシン化粧法

明色クリンシン・クリームをお顔に薄くすりこみガーゼか脱脂綿で叮嚀に拭きとる。（叮嚀に拭きとることが化粧法の秘訣です）これで毛穴の中まで清潔になります。その上にズバ抜白粉（又は水白粉）をつける。化粧下クリーム無しに直か二三分でとてもツヤのあるお化粧が出來、しかも終日お化粧が崩れません。この化粧法は最近歐米婦人の間に流行してゐます。

深睡美容法

夜分お寢み前に明色クリンシン・クリームを薄く擦くすり込み、ガーゼか脱脂綿で拭きとる。これだけの事で皮膚の表面についてゐる白粉や垢などは勿論の事、このクリーム特有の強力な清淨作用によつて皮膚の深部に溜つてゐる垢や汚れまで殘らずスッキリと落ちます。それにこのクリーム調劑の美容成分が配つてゐる間に皮膚の深部に最も効果的に作用しますから翌る朝までにお肌がグンン美しく整ひます。この美容法はお肌のアレ防ぎにも第一等の秘法です。

欧米流行の法容美ンシンリクの行流大

三重作用

洗顔・美容・化粧下の

(1) 洗顔クリームの作用

一寸すりこんで拭きとるだけで従來の石鹸などでは到底落ちない、汚れの最も深くにある垢やニキビなどもスッキリと綺麗に落ちます。

(2) 美容クリームの作用

皮膚の美容成分を、皮膚の深部にまで効果的に與へ、お顔がシン潤潤白皙女ケして、いつもお風呂から上りたての美しい若々しい美しいお肌になります。

(3) 化粧下クリームの作用

明色クリンシンで洗顔しますとお化粧下なしに、スグ粉白粉をつけても、また水白粉をつけても、どのお化粧品を使つたよりも一層美しいツヤのあるお化粧が出來ます。

明色美顔水